

สถานการณ์ทางสังคมจังหวัดเชียงราย ปี 2560

สถานการณ์ทางสังคมจังหวัดเชียงราย

จากข้อมูลสถานการณ์ทางสังคมจังหวัดเชียงราย ปี 2560 ตามรายงานสถานการณ์ทางสังคม (สคจ.) ปี 2560 ทั้งส่วนที่ 1 และส่วนที่ 2 มีวัตถุประสงค์เพื่อสำรวจข้อมูลปัญหาทางสังคมของจังหวัดเชียงราย วิเคราะห์และนำเสนอปัญหาทางสังคมของจังหวัดเชียงราย เพื่อป้องกันแก้ไขปัญหาทางสังคมแบบบูรณาการ ในจังหวัดเชียงราย เป็นการสำรวจข้อมูลโดยใช้แบบสอบถามเป็นเครื่อง กลุ่มเป้าหมายคือ องค์กรปกครองส่วนท้องถิ่น (อปท.) ในพื้นที่จังหวัดเชียงรายและหน่วยงานที่เกี่ยวข้องในพื้นที่ ในส่วนของการขอความร่วมมือจาก องค์กรปกครองส่วนท้องถิ่น (อปท.) จำนวน 143 แห่ง สามารถจัดเก็บรวบรวมข้อมูลจากองค์กรปกครองส่วนท้องถิ่น ได้ จำนวน 125 แห่ง คิดเป็น 87.41 % จากนั้นนำแบบสอบถามที่ได้จากการสำรวจ รวบรวมและบันทึกข้อมูลผ่านทางโปรแกรม Microsoft Excel พร้อมประมวลผล

ข้อมูลสถานการณ์ทางสังคม ส่วนที่ 1

การวิเคราะห์ข้อมูลสถานการณ์ทางสังคม ส่วนที่ 1 ข้อมูลทั่วไประดับจังหวัด สำนักงานพัฒนาสังคม และความมั่นคงของมนุษย์จังหวัดเชียงราย รวบรวมข้อมูลทุติยภูมิจากหน่วยงานในพื้นที่และบันทึกผ่านทางโปรแกรม Microsoft Excel ซึ่งข้อมูลที่น่ามาวิเคราะห์และชี้ให้เห็นสถานการณ์ในภาพรวม ดังนี้

1. โครงสร้างประชากร (ตามฐานข้อมูลของทะเบียนราษฎร) จังหวัดเชียงราย มีประชากร 1,282,544 คน เป็นเพศชาย 626,784 คน เพศหญิง 655,760 คน

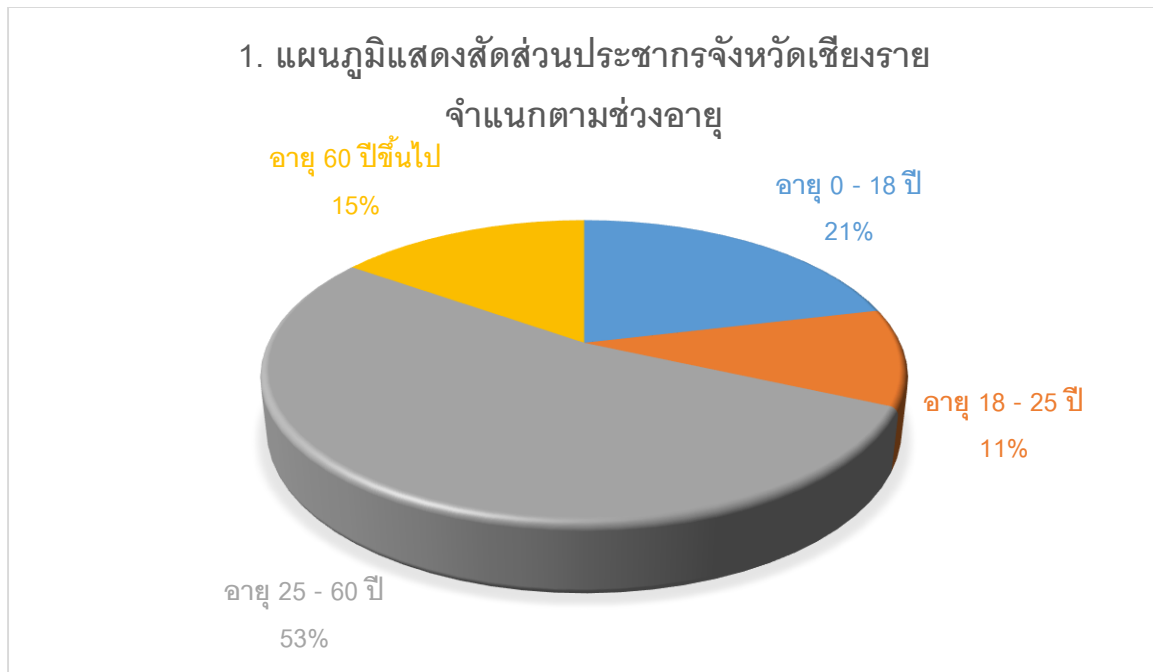

ตารางที่ 1 แสดงจำนวนประชากรเด็ก (จำแนกตามช่วงอายุ)

รายการข้อมูล	หน่วยนับ	จำนวน			
		ชาย	หญิง	รวม	ร้อยละ
ประชากร ตามฐานข้อมูลทะเบียนราษฎร์ จำแนกตามเพศฯ	คน	626,784	655,760	1,282,544	100
เด็ก อายุต่ำกว่า 18 ปีบริบูรณ์ ตามฐานข้อมูลทะเบียนราษฎร์ฯ	คน	126,278	119,617	245,895	19.17
เด็กแรกเกิด - ปฐมวัย (อายุแรกเกิด - 5 ปี)	คน	38,532	36,148	74,680	5.82
เด็กวัยเรียนตามการศึกษาภาคบังคับ (อายุ 6 ปีขึ้นไป - 15 ปี)	คน	65,688	62,352	128,040	9.98
เด็กวัยเรียน (อายุตั้งแต่ 16 ปีขึ้นไป - 18 ปีบริบูรณ์)	คน	22,058	21,117	43,175	3.37

ตารางที่ 2 แสดงจำนวนประชากรเยาวชน (อายุ 18 – 25 ปี)

รายการข้อมูล	หน่วยนับ	จำนวน		
		ชาย	หญิง	รวม
เยาวชน อายุตั้งแต่ 18 ปีขึ้นไป - 25 ปีบริบูรณ์ฯ	คน	59,989	60,292	120,281

ตารางที่ 3 แสดงจำนวนประชากรวัยแรงงาน (อายุ 25 -60 ปี)

รายการข้อมูล	หน่วยนับ	จำนวน		
		ชาย	หญิง	รวม
วัยแรงงาน อายุตั้งแต่ 25 ปีขึ้นไป – 60 ปีบริบูรณ์ ฯ	คน	298,075	314,775	612,850

ตารางที่ 4 แสดงจำนวนประชากรผู้สูงอายุ (อายุ 60 ปีขึ้นไป)

รายการข้อมูล	หน่วยนับ	จำนวน		
		ชาย	หญิง	รวม
ผู้สูงอายุ อายุตั้งแต่ 60 ปีขึ้นไป ตามฐานข้อมูลทะเบียนราษฎร์ฯ	คน	82,534	93,393	175,927
อายุ 60 ขึ้นไป - 70 ปีบริบูรณ์	คน	52,583	57,497	110,080
อายุ 70 ขึ้นไป - 80 ปีบริบูรณ์	คน	20,689	23,542	44,231
อายุ 80 ขึ้นไป – 90 ปีบริบูรณ์	คน	8,198	10,977	19,175
อายุ 90 ขึ้นไป - 100 ปีบริบูรณ์	คน	1,037	1,331	2,368
อายุ 100 ปีขึ้นไป	คน	27	46	73

ตารางที่ 5 จำนวนคนพิการที่จดทะเบียน (จำแนกตามเพศ ลักษณะของความพิการ)

รายการข้อมูล	หน่วยนับ	จำนวน		
		ชาย	หญิง	รวม
คนพิการที่จดทะเบียนจำแนกตามเพศ	คน	20,202	17,297	37,499
ทางร่างกายหรือการเคลื่อนไหว	คน	8,814	7,802	16,616
ทางการได้ยิน/สื่อความหมาย	คน	5,932	5,137	11,069
ทางการเห็น	คน	1,508	1,333	2,841
ทางสติปัญญา	คน	1,635	1,405	3,040
ทางจิตใจหรือพฤติกรรม	คน	1,232	876	2,108
ออทิสติก	คน	125	23	148
ทางการเรียนรู้	คน	51	26	77
พิการมากกว่า 1 ประเภท	คน	905	695	1,600

2. ด้านการศึกษา

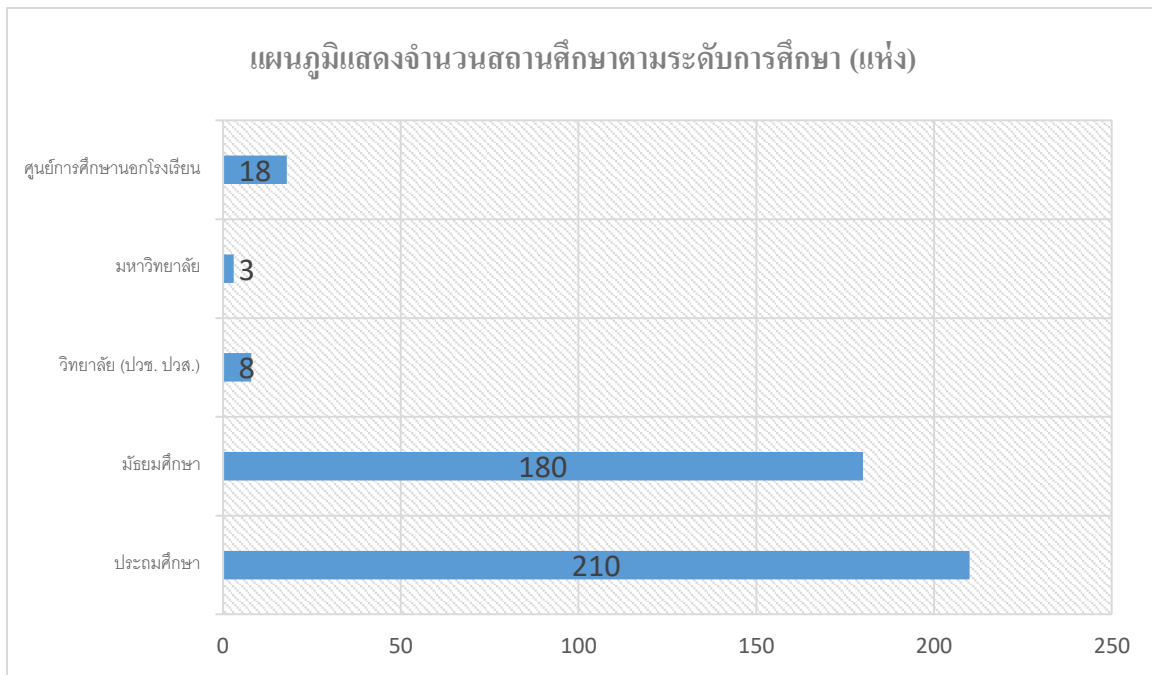

ตารางที่ 6 แสดงจำนวนผู้เรียนในสถานศึกษารัฐ / เอกชน จำแนกตามระดับการศึกษา

รายการข้อมูล	หน่วยนับ	จำนวน		
		ชาย	หญิง	รวม
ผู้เรียนในสถานศึกษาของรัฐ / เอกชน จำแนกตามเพศ	คน	47,530	49,312	96,842
ประถมศึกษา	คน	17,989	16,827	34,816
มัธยมศึกษา	คน	11,454	11,102	22,556
วิทยาลัย (ปวช. / ปวส.)	คน			
มหาวิทยาลัย	คน	7,765	12,500	20,265
ศูนย์การศึกษานอกโรงเรียน	คน	10,273	8,861	19,134

จากตารางที่ 6 จำนวนผู้เรียนในสถานศึกษาของรัฐ / เอกชน จำนวน 96,842 คน แยกเป็น ประถมศึกษา จำนวน 34,816 คน มัธยมศึกษา จำนวน 22,556 คน มหาวิทยาลัย จำนวน 20,265 คน และ ศูนย์การศึกษานอกโรงเรียน จำนวน 19,134 คน

หมายเหตุ จำนวนผู้เรียนในวิทยาลัย (ปวช. / ปวส.) ไม่ทราบจำนวน

3. ด้านเศรษฐกิจ

คำนิยาม ผลิตภัณฑ์มวลรวม (Gross Provincial Product : GPP) หมายถึง มูลค่าตลาดของสินค้าและบริการขั้นสุดท้ายที่ผลิตในประเทศ แหล่งที่มาหนึ่งๆ โดยไม่คำนึงถึงว่าผลผลิตนั้นจะผลิตขึ้นมาด้วยทรัพยากรของชาติใด

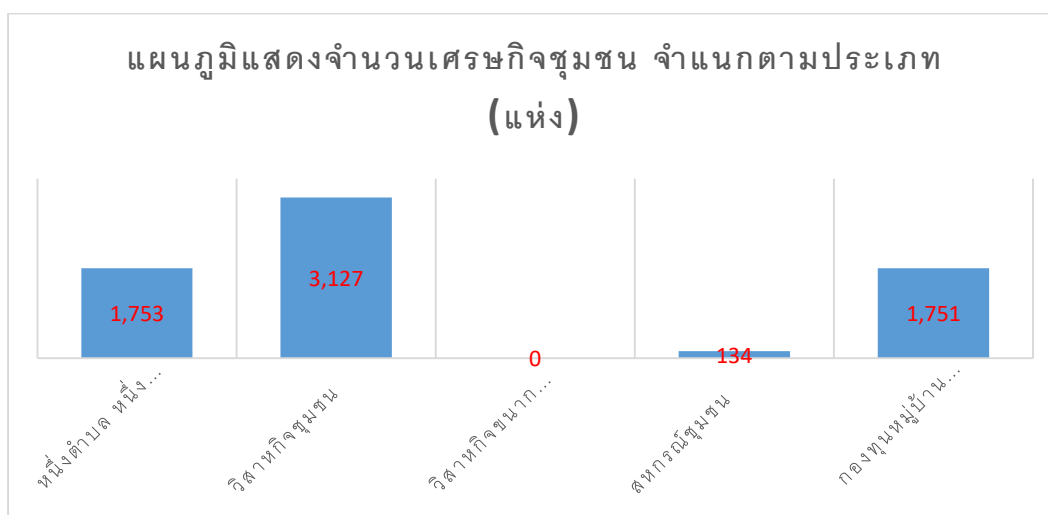

จำนวนเศรษฐกิจชุมชน 6,765 แห่ง แยกเป็น

หนึ่งตำบล หนึ่งผลิตภัณฑ์	1,753 แห่ง	กองทุนหมู่บ้านและชุมชนเมือง	1,751 แห่ง
วิสาหกิจชุมชน	3,127 แห่ง	สหกรณ์ชุมชน	134 แห่ง
วิสาหกิจขนาดกลางและขนาดย่อม	0 แห่ง		

4. ด้านแรงงาน

ผู้มีงานทำ หมายถึง บุคคลที่มีอายุ 15 ปีขึ้นไป ได้ทำงานตั้งแต่ 1 ชั่วโมงขึ้นไป โดยได้รับค่าจ้าง เงินเดือน ผลกำไร เงินปันผล ค่าตอบแทน ที่เป็นเงินสดหรือสิ่งของ มีจำนวนผู้มีงานทำทั้งจังหวัด 633,262 คน

ผู้ว่างงาน หมายถึง บุคคลที่มีอายุ 15 ปีขึ้นไป และไม่ได้ทำงานและไม่มีงานประจำ แต่ได้หางานสมัครงาน หรือรอการบรรจุ มีจำนวนผู้ว่างงานทั้งจังหวัด 3,832 คน

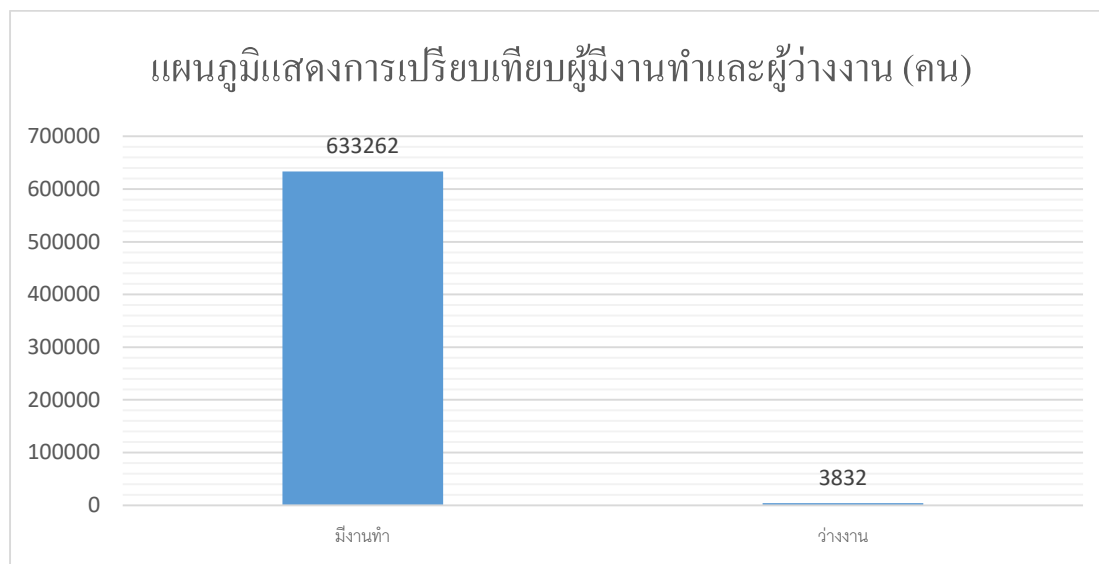

ผู้มีประกันสังคม หมายถึง คนสร้างหลักประกันในการดำรงชีวิตของตนเอง โดยผู้ประกันตนมีหน้าที่จ่ายเงินสมทบเจ้ากองทุนประกันสังคมเพื่อรับผิตชอบในการเฉลี่ยความเสี่ยงที่อาจเกิดขึ้นจากการเจ็บป่วย ทูพพลภาพ ตาย สงเคราะห์บุตร ขราภาพ และว่างงาน เพื่อให้ได้รับการศึกษาที่ดี และมีรายได้อย่างต่อเนื่อง มีจำนวนผู้มีประกันสังคมทั้งจังหวัด 111,912 คน

คนต่างด้าวที่ได้รับอนุญาตในการทำงาน หมายถึง บุคคลธรรมดาซึ่งไม่มีสัญชาติไทย ทำงานโดยใช้กำลังกายหรือความรู้ ด้วยประสงค์ ค่าจ้าง หรือประโยชน์ใดและได้รับใบอนุญาตในการทำงาน พบว่ามีจำนวนคนต่างด้าว จำนวน 24,209 คน

5. ด้านสุขภาพ

สถานพยาบาล หมายถึง สถานที่รวมตลอดถึงยานพาหนะซึ่งจัดไว้เพื่อการประกอบโรคศิลปะ ตามกฎหมายว่าด้วยการประกอบโรคศิลปะ หรือซึ่งจัดไว้เพื่อการประกอบกิจการอื่น ด้วยการผ่าตัด ฉีดยา หรือฉีดยาใด ๆ หรือด้วยการใช้กรรมวิธี ซึ่งเป็นกรรมวิธีของการประกอบโรคศิลปะ โดยกระทำเป็นปกติธุระ ไม่ว่าจะได้รับประโยชน์ตอบแทนหรือไม่ แต่ไม่รวมถึงสถานที่ขายยาตามกฎหมายว่าด้วยยา ซึ่งประกอบธุรกิจการขายยาโดยเฉพาะ

จำนวนบุคลากรทางการแพทย์ 412 คน จำแนกเป็นเพศชาย 119 คน เพศหญิง 293 คน

6. ด้านการเมืองการปกครอง

องค์กรปกครองส่วนท้องถิ่น หมายถึงองค์การบริหารส่วนจังหวัด เทศบาล องค์การบริหารส่วนตำบล กรุงเทพมหานคร เมืองพัทยา และองค์การบริหารส่วนท้องถิ่นที่มีกฎหมาย พ.ศ. 2542

จำนวนองค์กรปกครองส่วนท้องถิ่น (จากฐานข้อมูลสำนักงานส่งเสริมการปกครองส่วนท้องถิ่นจังหวัด เชียงราย) มีจำนวน 144 แห่ง เป็นองค์การบริหารส่วนจังหวัด จำนวน 1 แห่ง เทศบาล (เทศบาลตำบล เทศบาลเมือง เทศบาลนคร) จำนวน 73 แห่ง และองค์การบริหารส่วนตำบล จำนวน 70 แห่ง

7. ด้านความปลอดภัยในชีวิตและทรัพย์สิน

จำนวนรายงานฐานความผิดคดีอาญาทั้งจังหวัด จำนวน 6,067 คดี เป็นคดีความผิดเกี่ยวกับชีวิต ร่างกาย และเพศ จำนวน 272 คดี คดีความผิดเกี่ยวกับทรัพย์สิน จำนวน 709 คดี คดีที่น่าสนใจ จำนวน 332 คดี คดียาเสพติด จำนวน 3,323 คดี

จำนวนการเกิดอุบัติเหตุในรอบปี จำนวน 2,138 ครั้ง มีการเกิดภัยธรรมชาติในรอบปี จำนวน 182 ครั้ง มีครัวเรือนได้รับความเสียหายจากภัยธรรมชาติ จำนวน 29,823 ครัวเรือน และค่าเสียหายที่ให้การช่วยเหลือผู้ประสบภัยธรรมชาติ จำนวน 52,651,006 บาท

8. ด้านอัตลักษณ์ วัฒนธรรมและนันทนาการ

- จำนวนของกลุ่มวัฒนธรรมประจำท้องถิ่น 17 กลุ่ม
- จำนวนภูมิปัญญาท้องถิ่นหรือภูมิปัญญาชาวบ้าน 953 เรื่อง
- จำนวนงานประเพณีประจำปี 28 เหตุการณ์

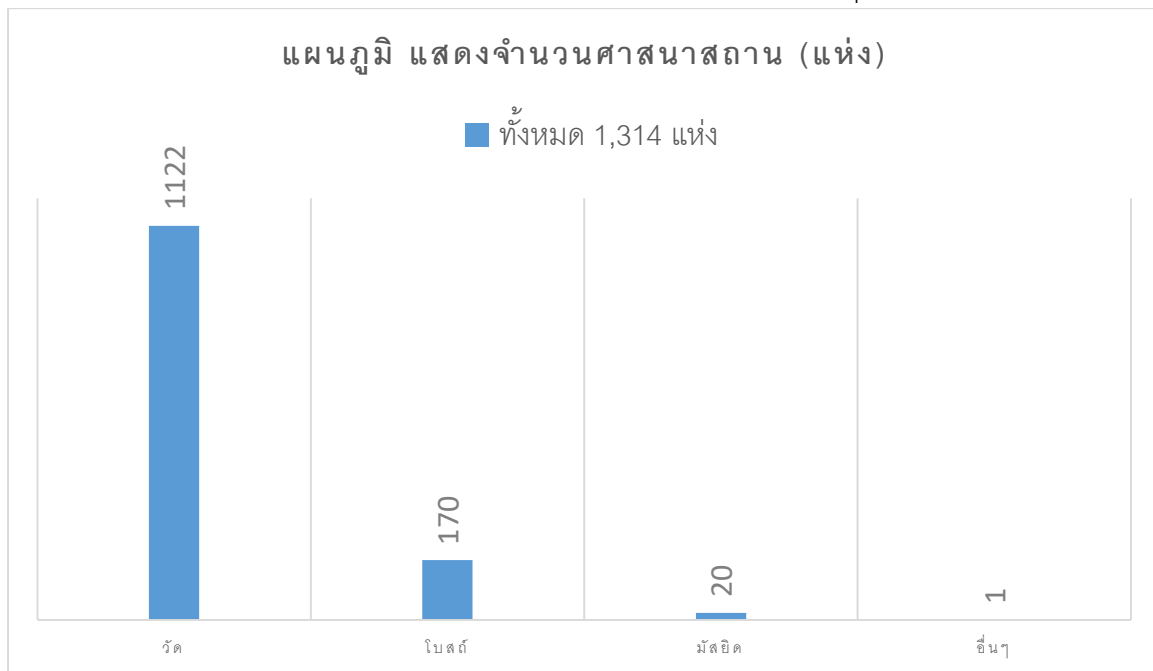

- จำนวนศาสนาสถาน 1,314 แห่ง จำแนกเป็น วัด 1,122 แห่ง โบสถ์ 170 แห่ง มัสยิด 20 แห่ง และอื่นๆ 1 แห่ง

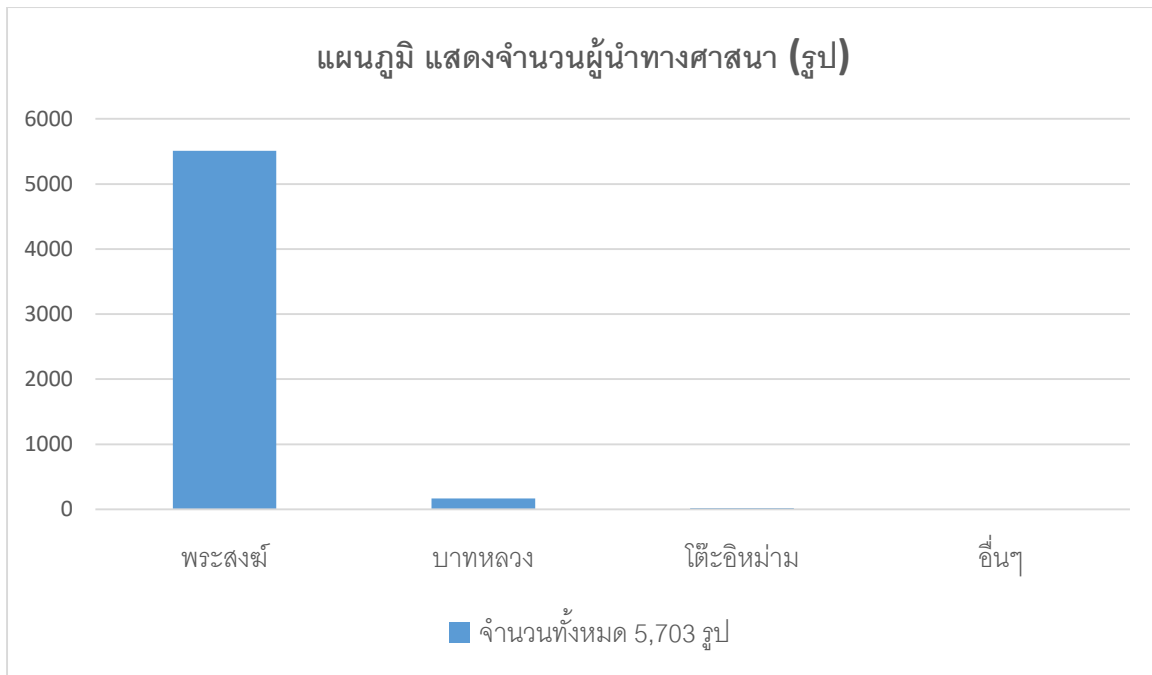

- จำนวนผู้นำทางศาสนา 5,703 รูป จำแนกเป็นพระสงฆ์ 5,511 รูป นักบวช (บาทหลวง) 170 รูป โต๊ะอิหม่าม 20 รูป และอื่น ๆ 2 รูป

9. ด้านสิ่งแวดล้อม

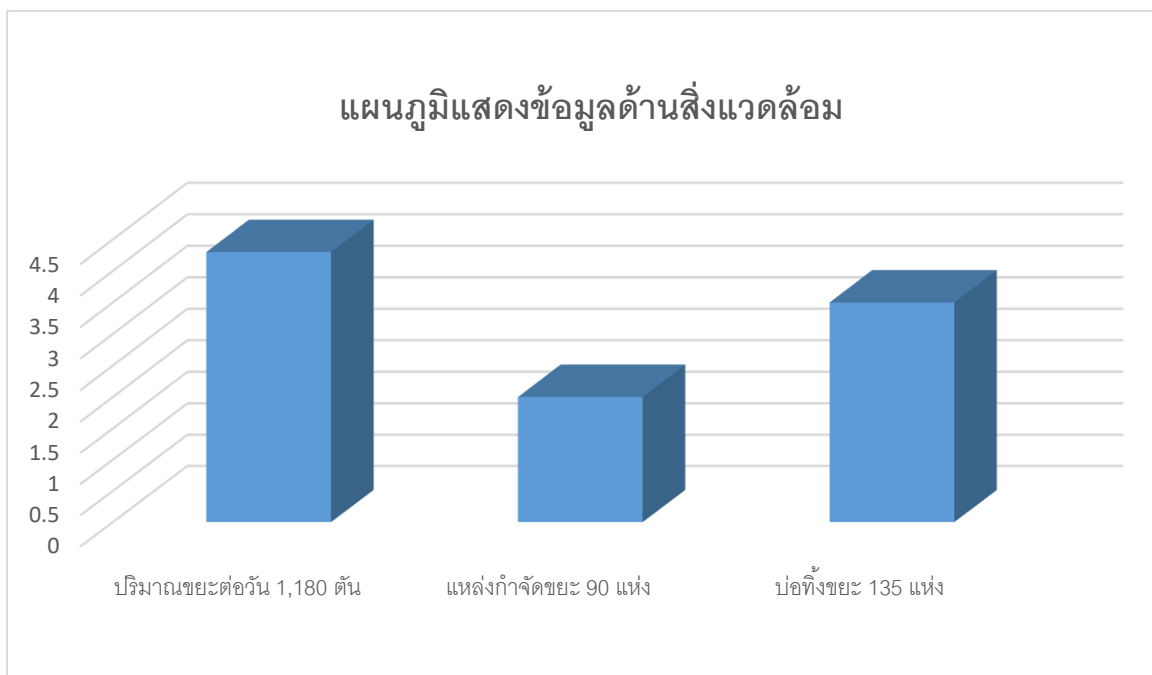

จำนวนปริมาณขยะต่อวัน 1,180 ตัน

จำนวนแหล่งกำจัดขยะ 90 แห่ง

จำนวนบ่อทิ้งขยะ 135 แห่ง

10. ด้านทุนทางสังคม

ตารางแสดงจำนวนอาสาสมัคร จำแนกตามประเภท รวม 21,052 คน

ลำดับ	ประเภทอาสาสมัคร	จำนวน
1	อาสาสมัครพัฒนาสังคมและความมั่นคงของมนุษย์ (อพม.)	
2	อาสาสมัครสาธารณสุขประจำหมู่บ้าน (อสม.)	
3	อาสาสมัครป้องกันภัยฝ่ายพลเรือน (อปพร.)	12,771
4	อาสาสมัครคุมประพฤติ (อคส.)	
5	อาสาพัฒนาชุมชน (อช.)	6,404
7	อาสาสมัครแรงงาน (อสร.)	124
8	อาสาสมัครเกษตรหมู่บ้าน (อกม.)	1,753

บุคคลสำคัญที่เป็นทุนทางสังคม ฯ ประชาชนชาวบ้าน มีจำนวน 2,880 คน จำนวนกลุ่มองค์กรภาคประชาสังคม / องค์กรที่ไม่แสวงหากำไร (NGOs) จำนวน 21,052 คน แหล่งเรียนรู้ / ศูนย์การเรียนรู้ สังกัดรัฐ 142 แห่ง และสังกัดเอกชน 24 แห่ง

ส่วนที่ 2 ข้อมูลกลุ่มเป้าหมายระดับพื้นที่ (สคจ.)

1. สถานการณ์เด็ก (อายุต่ำกว่า 18 ปี) ที่อยู่อาศัยจริง ณ วันที่เก็บบันทึก

ตารางแสดงจำนวนเด็กจำแนกตามเพศและช่วงวัย

ที่	รายการข้อมูล	จำนวน (คน)			
		ชาย	หญิง	รวม	ร้อยละ
	เด็กอายุแรกเกิด - 18 ปีบริบูรณ์ ที่อาศัยอยู่จริงฯ	108,854	102,987	211,841	100.00
1	เด็กแรกเกิด - ปฐมวัย (อายุแรกเกิด - 5 ปี)	73,116	68,596	141,712	66.90
2	เด็กวัยเรียนตามการศึกษาภาคบังคับ (6 - 15 ปี)	18,856	18,605	37,461	17.68
3	เด็กวัยเรียน (16 - 18 ปีบริบูรณ์)	16,882	15,786	32,668	15.42

จากตารางดังกล่าว เด็ก หมายถึงผู้มีอายุตั้งแต่แรกเกิดจนถึงอายุไม่เกิน 18 ปี มีจำนวนทั้งหมด 211,841 คน เป็นเพศชาย 108,854 คน เพศหญิง 102,987 คน แยกตามช่วงวัยใน 3 ช่วงวัย ได้แก่

1. เด็กแรกเกิด - ปฐมวัย (อายุแรกเกิด - 5 ปี) จำนวน 141,712 คน (เพศชาย 73,116 คน เพศหญิง 68,596 คน)
2. เด็กวัยเรียนตามการศึกษาภาคบังคับ (6 - 15 ปี) จำนวน 37,461 คน (เพศชาย 18,856 คน เพศหญิง 18,605 คน)
3. เด็กวัยเรียน (16 - 18 ปีบริบูรณ์) จำนวน 32,668 คน (เพศชาย 16,882 คน เพศหญิง 15,786 คน)

ตารางแสดงสถานะความเป็นอยู่ของเด็ก

ที่	รายการข้อมูล	จำนวน (คน)			
		ชาย	หญิง	รวม	ร้อยละ
1	อยู่กับครอบครัวยากจน/ยากลำบาก	983	1,009	1,992	0.94
2	อยู่คนเดียวตามลำพัง/ไม่มีผู้ดูแล/ถูกทอดทิ้ง	63	54	117	0.06
3	ที่อยู่อาศัยไม่มั่นคง/สภาพที่อยู่อาศัยไม่เหมาะสมฯ	426	492	918	0.43
4	ดูแลบุคคลในครอบครัว อาทิ เด็ก ผู้สูงอายุ คนพิการ ฯ	275	293	568	0.27

จากตารางดังกล่าว สถานะความเป็นอยู่ของเด็กพบว่าส่วนใหญ่ เด็กอยู่กับครอบครัวยากจน / ยากลำบาก จำนวน 1,992 คน รองลงมาคือเด็กที่อยู่อาศัยไม่มั่นคง/สภาพที่อยู่อาศัยไม่เหมาะสมฯ จำนวน 918 คน เด็กที่ดูแลบุคคลในครอบครัว อาทิ เด็ก ผู้สูงอายุ คนพิการ ฯ จำนวน 568 คน และเด็กที่อยู่คนเดียวตามลำพัง/ไม่มีผู้ดูแล/ถูกทอดทิ้ง จำนวน 117 คน

ตารางเด็กที่มีพฤติกรรมไม่เหมาะสม

ที่	รายการข้อมูล	จำนวน (คน)			
		ชาย	หญิง	รวม	ร้อยละ
1	มั่วสุมและทำความรำคาญให้ชาวบ้าน	156	16	172	0.08
2	ติดเหล้า/เครื่องดื่มแอลกอฮอล์	239	46	285	0.13
3	ติดยาเสพติด	117	3	120	0.06
4	ติดเกมส์ (ความถี่ในการเล่นเกมส์คือทุกวัน)	188	17	205	0.10
5	ติดการพนันต่างๆ	9	2	11	0.01

จากตาราง เด็กที่มีพฤติกรรมไม่เหมาะสมสูงสุด คือ ติดเหล้า/เครื่องดื่มแอลกอฮอล์ จำนวน 285 คน รองลงมาคือ ติดเกมส์ จำนวน 205 คน มั่วสุมและทำความรำคาญให้ชาวบ้าน จำนวน 172 คน ติดยาเสพติด จำนวน 120 คน และสุดท้าย ติดการพนันต่างๆ จำนวน 11 คน

ตารางแสดงสถานการณ์ปัญหาของเด็ก

ที่	รายการข้อมูล	จำนวน (คน)			
		ชาย	หญิง	รวม	ร้อยละ
1	เด็กที่ถูกกระทำความรุนแรงในครอบครัวฯ	4	5	9	0.00
2	เด็กที่เป็นผู้กระทำความรุนแรงต่อผู้อื่นฯ	10	2	12	0.01
3	เด็กที่ตั้งครรภ์ก่อนวัยอันควรไม่พร้อมในการเลี้ยงดูบุตร				
4	เด็กที่ถูกบังคับใช้แรงงาน	8	8	16	0.01
5	เด็กที่ต้องดำรงชีพด้วยการเร่ร่อน ขอดทาน	11	6	17	0.01

จากตาราง สถานการณ์ปัญหาของเด็ก พบว่าส่วนใหญ่ เป็นเด็กที่ต้องดำรงชีพด้วยการเร่ร่อน ขอดทาน จำนวน 17 คน เด็กที่ถูกบังคับใช้แรงงาน จำนวน 16 คน เด็กที่เป็นผู้กระทำความรุนแรงต่อผู้อื่นฯ จำนวน 12 คน และสุดท้ายเด็กที่ถูกกระทำความรุนแรงในครอบครัวฯ จำนวน 9 คน

เด็กพิการ มีจำนวนเด็กที่จดทะเบียนคนพิการ จำนวน 2,951 คน ได้รับเบี้ยยังชีพ จำนวน 1,916 คน ไม่ได้รับเบี้ยยังชีพ จำนวน 1,035 คน และพบว่ามียุติบัตรที่ขาดแคลนอุปกรณ์ (รถเข็น ไม้เท้า ขาเทียม อื่น ๆ) จำนวน 76 คน

ศูนย์การเรียนรู้สำหรับเด็ก จำนวน 91 แห่ง

2. สถานการณ์เยาวชน (อายุ 18 – 25 ปี) ที่อาศัยอยู่จริง ณ วันที่จัดเก็บข้อมูล

แผนภูมิแสดงจำนวนเยาวชน จำแนกตามเพศ

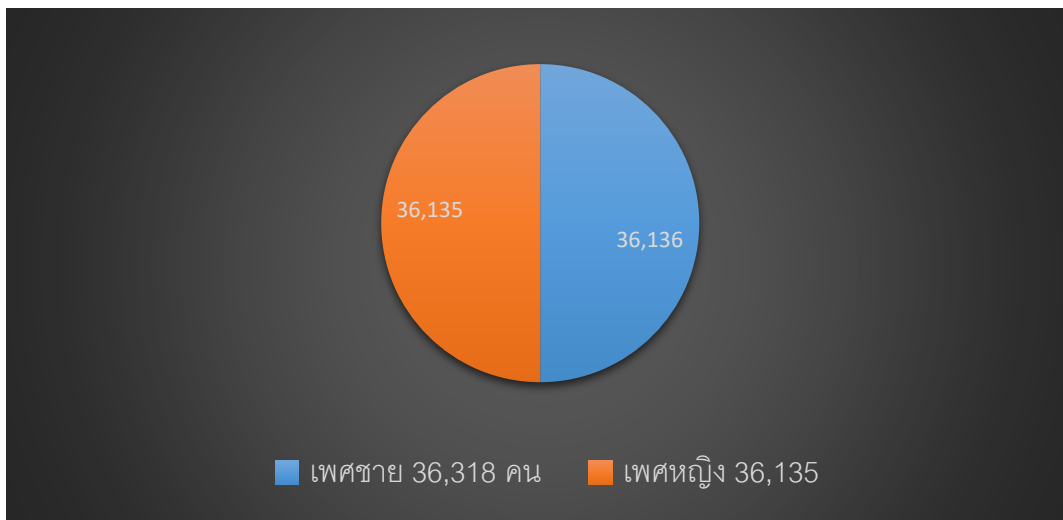

ตารางแสดงสถานะความเป็นอยู่ของเยาวชน

สถานะความเป็นอยู่	ชาย	หญิง	รวม	ร้อยละ
อยู่กับครอบครัวยากจน/ยากลำบาก	598	640	1,238	1.71
อยู่คนเดียวตามลำพัง/ ไม่มีผู้ดูแล/ถูกทอดทิ้ง	12	3	15	0.02
ที่อยู่อาศัยไม่มั่นคง/สภาพที่อยู่อาศัยไม่เหมาะสม	142	133	275	0.38
ดูแลบุคคลในครอบครัว อาทิ เด็ก ผู้สูงอายุ ผู้พิการ ฯ	157	142	299	0.41
เยาวชนที่ต้องเลี้ยงดูบุตรตามลำพัง				

จากตารางสถานะความเป็นอยู่ของเยาวชน พบว่าส่วนใหญ่ เป็นเยาวชนที่อยู่กับครอบครัวยากจน / ยากลำบาก จำนวน 1,238 คน เยาวชนที่ดูแลบุคคลในครอบครัว อาทิ เด็ก ผู้สูงอายุ ผู้พิการ ฯ จำนวน 299 คน เยาวชนที่อยู่อาศัยไม่มั่นคง/สภาพที่อยู่อาศัยไม่เหมาะสม จำนวน 275 คน และสุดท้ายเยาวชนที่อยู่คนเดียวตามลำพัง/ ไม่มีผู้ดูแล/ถูกทอดทิ้ง จำนวน 15 คน

ตารางแสดงพฤติกรรมไม่เหมาะสมของเยาวชน

พฤติกรรมไม่เหมาะสม	ชาย	หญิง	รวม	ร้อยละ
มั่วสุมและทำความรำคาญให้ชาวบ้าน	230	84	314	0.43
ติดเหล้า/เครื่องดื่มแอลกอฮอล์	220	74	294	0.41
ติดยาเสพติด	167	26	193	0.27
ติดเกมส์ (ความถี่ในการเล่นเกมส์คือทุกวัน)	216	20	236	0.33
ติดการพนันต่างๆ	54	12	66	0.09

จากตาราง เยาวชนที่มีพฤติกรรมไม่เหมาะสมสูงสุดคือ มั่วสุมและทำความรำคาญให้ชาวบ้าน จำนวน 314 คน รองลงมา ติดเหล้า/เครื่องดื่มแอลกอฮอล์ จำนวน 294 คน และสุดท้าย ติดเกมส์ จำนวน 236 คน

ตารางแสดงสถานการณ์ปัญหาของเยาวชน

สถานการณ์ปัญหาของเยาวชน	ชาย	หญิง	รวม	ร้อยละ
เยาวชนที่ต้องดำรงชีพด้วยการเร่ร่อน ขอดทาน	4	0	4	0.01
เยาวชนที่ถูกบังคับใช้แรงงาน	4	2	6	0.01

จากตารางแสดงสถานการณ์ปัญหาของเยาวชน พบว่ามีเยาวชนที่ถูกบังคับใช้แรงงาน จำนวน 6 คน และเยาวชนที่ต้องดำรงชีพด้วยการเร่ร่อน ขอดทาน จำนวน 4 คน

เยาวชนพิการ มีจำนวนเยาวชนที่จดทะเบียนแล้ว จำนวน 2,990 คน ได้รับเบี้ยยังชีพ จำนวน 2,975 คน ไม่ได้รับเบี้ยยังชีพ จำนวน 15 คน และพบว่ามีเยาวชนที่ขาดแคลนกายอุปกรณ์ (รถเข็น ไม้เท้า ขาเทียม อื่น ๆ) จำนวน 27 คน

ศูนย์การเรียนรู้สำหรับเยาวชน 56 แห่ง

3. สถานการณ์วัยแรงงาน (อายุ 25 -60 ปี)

วันแรงงานหมายถึง ผู้ที่มีอายุตั้งแต่ 25 – 60 ปี มีจำนวน 383,819 คน เป็นเพศชาย 185,543 คน เพศหญิง 198,276 คน

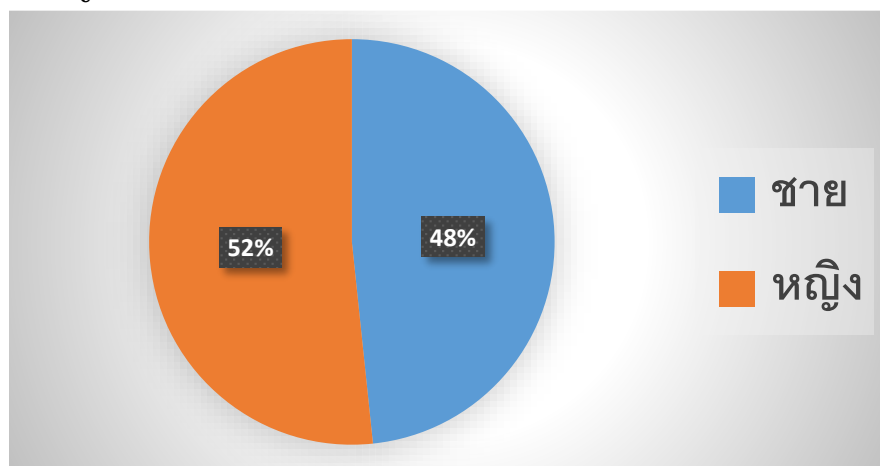

ตารางแสดงสถานะความเป็นอยู่วัยแรงงาน

สถานะความเป็นอยู่	ชาย	หญิง	รวม	ร้อยละ
อยู่กับครอบครัวยากจน/ยากลำบาก	2,130	2,062	4,192	1.09
อยู่คนเดียวตามลำพัง/ ไม่มีผู้ดูแล/ถูกทอดทิ้ง	197	129	326	0.08
ที่อยู่อาศัยไม่มั่นคง/สภาพที่อยู่อาศัยไม่เหมาะสมฯ	932	1,046	1,978	0.52
ดูแลบุคคลในครอบครัว อาทิ เด็ก ผู้สูงอายุ ผู้พิการ ฯ	0	0	0	0.00

จากตารางแสดงสถานะความเป็นอยู่วัยแรงงาน พบว่าส่วนใหญ่อยู่กับครอบครัวยากจน/ยากลำบาก จำนวน 4,192 คน รองลงมา ที่อยู่อาศัยไม่มั่นคง/สภาพที่อยู่อาศัยไม่เหมาะสมฯ จำนวน 1,978 คน และสุดท้าย อยู่คนเดียวตามลำพัง/ ไม่มีผู้ดูแล/ถูกทอดทิ้ง จำนวน 326 คน

ตารางวัยแรงงานที่มีพฤติกรรมไม่เหมาะสม

พฤติกรรมไม่เหมาะสม	ชาย	หญิง	รวม	ร้อยละ
มั่วสุมและทำความรำคาญให้ชาวบ้าน	201	34	235	0.06
ติดเหล้า/เครื่องดื่มแอลกอฮอล์	715	125	840	0.22
ติดยาเสพติด	304	36	340	0.09
ติดเกมส์ (ความถี่ในการเล่นเกมส์คือทุกวัน)	62	24	86	0.02
ติดการพนันต่างๆ	161	108	269	0.07

จากตารางวัยแรงงานที่มีพฤติกรรมไม่เหมาะสม พบว่า ส่วนใหญ่เป็นวัยแรงงานที่ติดเหล้า/เครื่องดื่มแอลกอฮอล์ จำนวน 840 คน รองลงมาเป็นวัยแรงงานติดยาเสพติด จำนวน 340 และสุดท้าย เป็นวัยแรงงานที่ติดการพนันต่างๆ จำนวน 269 คน ตามลำดับ

วัยแรงงานที่ต้องดำรงชีพด้วยการเร่ร่อน ขอดทาน มีจำนวน 12 คน เพศชาย 6 คน เพศหญิง 6 คน

วันแรงงานพิการ มีจำนวนแรงงานที่จดทะเบียนคนพิการ จำนวน 11,948 คน ได้รับเบี้ยยังชีพ 11,074 คน ยังไม่ได้รับเบี้ยยังชีพ จำนวน 874 คน และพบว่า มีวัยแรงงานพิการที่ขาดแคลนกายอุปกรณ์ จำนวน 291 คน

ศูนย์เรียนรู้สำหรับวัยแรงงาน 23 แห่ง

4. สถานการณ์ผู้สูงอายุ (อายุตั้งแต่ 69 ปีขึ้นไป)

ตารางแสดงจำนวนผู้สูงอายุแบ่งตามช่วงวัย

ผู้สูงอายุ อายุตั้งแต่ 60 ปีขึ้นไป ที่อาศัยอยู่จริง	ชาย	หญิง	รวม	ร้อยละ
อายุ 60 ปีขึ้นไป - 70 ปีบริบูรณ์	43,341	45,746	89,087	62.90
อายุ 70 ปีขึ้นไป - 80 ปีบริบูรณ์	16,684	17,980	34,664	24.47
อายุ 80 ปีขึ้นไป - 90 ปีบริบูรณ์	7,107	8,763	15,870	11.20
อายุ 90 ปีขึ้นไป - 100 ปีบริบูรณ์	889	1,096	1,985	1.40
อายุ 100 ปีขึ้นไป	15	21	36	0.03

จากตารางแสดงจำนวนผู้สูงอายุแบ่งตามช่วงวัย วัยผู้สูงอายุ คือ วัยชราหมายถึงผู้ที่มีอายุ 60 ปี ขึ้นไป มีจำนวน 141,642 คน โดยช่วงที่มีผู้สูงอายุมากที่สุด ได้แก่ ผู้สูงอายุที่มีอายุ 60 ปีขึ้นไป - 70 ปีบริบูรณ์ จำนวน 89,087 คน รองลงมาคือ ผู้สูงอายุที่มีอายุ 70 ปีขึ้นไป - 80 ปีบริบูรณ์ จำนวน 34,664 คน ผู้สูงอายุที่มีอายุ 80 ปีขึ้นไป - 90 ปีบริบูรณ์ จำนวน 15,870 คน ผู้สูงอายุที่มีอายุ 90 ปีขึ้นไป - 100 ปีบริบูรณ์ จำนวน 1,985 คน และผู้สูงอายุที่มีอายุ 100 ปีขึ้นไป จำนวน 36 คน

ตารางแสดงสถานะความเป็นอยู่ของผู้สูงอายุ

สถานะความเป็นอยู่	ชาย	หญิง	รวม	ร้อยละ
อยู่กับครอบครัวยากจน/ยากลำบาก	1,716	1,414	3,130	2.21
อยู่คนเดียวตามลำพัง/ ไม่มีผู้ดูแล/ถูกทอดทิ้ง	241	262	503	0.36
ที่อยู่อาศัยไม่มั่นคง/สภาพที่อยู่อาศัยไม่เหมาะสมฯ	488	455	943	0.67
ดูแลบุคคลในครอบครัว อาทิ เด็ก ผู้สูงอายุ คนพิการฯ	282	312	594	0.42
ผู้สูงอายุที่ต้องเลี้ยงดูหลาน ตามลำพัง	233	288	521	0.37

จากตารางแสดงสถานะความเป็นอยู่ของผู้สูงอายุ ส่วนใหญ่พบว่า ผู้สูงอายุที่อยู่กับครอบครัวยากจน/ยากลำบาก มีมากที่สุด จำนวน 3,130 คน รองลงมาได้แก่ ผู้สูงอายุที่มีที่อยู่อาศัยไม่มั่นคง/สภาพที่อยู่อาศัยไม่เหมาะสมฯ จำนวน 943 คน ผู้สูงอายุที่ดูแลบุคคลในครอบครัว อาทิ เด็ก ผู้สูงอายุ คนพิการฯ มีจำนวน 594 คน ผู้สูงอายุที่ต้องเลี้ยงดูหลาน ตามลำพัง จำนวน 521 คน และสุดท้าย ผู้สูงอายุที่อยู่คนเดียวตามลำพัง/ ไม่มีผู้ดูแล/ถูกทอดทิ้ง จำนวน 503 คน

ตารางผู้สูงอายุที่มีพฤติกรรมไม่เหมาะสม

พฤติกรรมไม่เหมาะสม	ชาย	หญิง	รวม	ร้อยละ
มั่วสุมและทำความรำคาญให้ชาวบ้าน	23	7	30	0.02
ติดเหล้า/เครื่องดื่มแอลกอฮอล์	115	35	150	0.11
ติดยาเสพติด	16	4	20	0.01
ติดเกมส์ (ความถี่ในการเล่นเกมส์คือทุกวัน)	3	0	3	0.00
ติดการพนันต่างๆ	94	55	149	0.11

จากตารางผู้สูงอายุที่มีพฤติกรรมไม่เหมาะสม มีจำนวน 152 คน คิดเป็นร้อยละ 0.25 ของผู้สูงอายุทั้งหมด เมื่อจำแนกตามพฤติกรรม พบว่า พฤติกรรมที่ไม่เหมาะสมที่สุด ได้แก่ ติดเหล้า/เครื่องดื่มแอลกอฮอล์ จำนวน 150 คน รองลงมาได้แก่ ติดการพนันต่างๆ จำนวน 149 คน มั่วสุมและทำความรำคาญให้ชาวบ้าน จำนวน 30 คน ติดยาเสพติด จำนวน 20 คน และติดเกมส์ จำนวน 3 คน

ตารางแสดงสถานการณ์ปัญหาที่เกี่ยวข้องกับผู้สูงอายุ

สถานการณ์ปัญหาของผู้สูงอายุ	ชาย	หญิง	รวม	ร้อยละ
มั่วสุมและทำความรำคาญให้ชาวบ้าน	23	7	30	0.02
ติดเหล้า/เครื่องดื่มแอลกอฮอล์	115	35	150	0.11
ติดยาเสพติด	16	4	20	0.01
ติดเกมส์ (ความถี่ในการเล่นเกมส์คือทุกวัน)	3	0	3	0.00
ติดการพนันต่างๆ	94	55	149	0.11

ตารางแสดงสถานการณ์ปัญหาที่เกี่ยวข้องกับผู้สูงอายุ

ได้รับเบี้ยผู้สูงอายุ / ปัญหาเกี่ยวกับผู้สูงอายุ	ชาย	หญิง	รวม	ร้อยละ
การได้รับเบี้ยยังชีพ	56,002	62,977	118,979	100.00
ได้รับเบี้ยยังชีพ	54,677	60,730	115,407	97.00
ไม่ได้รับเบี้ยยังชีพ	1,325	2,247	3,572	3.00

ผู้สูงอายุที่พิการที่จดทะเบียน จำนวน 14,873 คน ได้รับเบี้ยคนพิการ 13,654 คน ไม่ได้รับเบี้ยคนพิการ 1,219 คน และผู้สูงอายุพิการที่ขาดแคลนกายอุปกรณ์ จำนวน 348 คน ศูนย์การเรียนรู้สำหรับผู้สูงอายุ จำนวน 81 แห่ง

5. สถานการณ์ครอบครัว

ครอบครัวเป็นหน่วยหนึ่งของสังคม อยู่ร่วมกันช่วยกันดูแลรักษาและออกค่าใช้จ่าย ในบ้านร่วมกัน นอกจากนี้ครอบครัวยังเป็นรากฐานหรือสถาบันที่สำคัญของสังคมในการให้การศึกษาอบรมสั่งสอน เลี้ยงดู และสร้างประสบการณ์ด้านต่าง ๆ แก่สมาชิกที่อาศัยร่วมกัน ตั้งแต่ยังเด็กจนเจริญเติบโตเป็นผู้ใหญ่ที่สมบูรณ์

ครอบครัวที่มีอยู่จริง ณ วันจัดเก็บข้อมูล 263,134 ครอบครัว เป็นครอบครัวเดี่ยว 89,428 ครอบครัว และเป็นครอบครัวขยาย 100,352 ครอบครัว



รูปแบบหรือองค์ประกอบของครอบครัวที่พบมากที่สุดคือ ครอบครัวเลี้ยงเดี่ยว จำนวน 10,407 ครอบครัว รองลงมา ครอบครัวที่อยู่ลำพังคนเดียว จำนวน 4,814 ครอบครัว ครอบครัวที่มีผู้สูงอายุอยู่ตามลำพังกับคู่สมรส จำนวน 4,352 ครอบครัว ครอบครัวหัว่งกลาง จำนวน 2,577 ครอบครัว และครอบครัวเพศเดียวกัน จำนวน 401 ครอบครัว

ตารางแสดงพฤติกรรมไม่เหมาะสมของครอบครัว

พฤติกรรมที่ไม่เหมาะสม	รวม	คิดเป็น % เทียบกับจำนวนครอบครัว
มั่วสุมและทำความรำคาญให้ชาวบ้าน	127	0.05
ติดเหล้า/เครื่องดื่มแอลกอฮอล์	1,517	0.58
ติดยาเสพติด	195	0.07
ติดเกมส์ (ความถี่ในการเล่นเกมส์คือทุกวัน)	102	0.04
ติดการพนันต่างๆ	165	0.06

จากตารางพฤติกรรมที่ไม่เหมาะสมของครอบครัวสูงสุด คือ ติดเหล้า/เครื่องดื่มแอลกอฮอล์ จำนวน 1,517 ครอบครัว รองลงมา ติดยาเสพติด จำนวน 195 ครอบครัว ติดการพนันต่างๆ จำนวน 165 ครอบครัว มั่วสุมและทำความรำคาญให้ชาวบ้าน จำนวน 127 ครอบครัว และติดเกมส์ จำนวน 102 ครอบครัว

ครอบครัวที่ต้องดำรงชีพด้วยการเร่ร่อน ขอดทาน จำนวน 0 ครอบครัว

ครอบครัวที่มีการกระทำความรุนแรงต่อกัน จำนวน 78 ครอบครัว

6. สถานการณ์ชุมชน

ชุมชน คือ หมู่ชน กลุ่มคนที่อยู่รวมกันเป็นสังคมขนาดเล็ก อาศัยอยู่ในอาณาบริเวณเดียวกันและมีผลประโยชน์ร่วมกัน มีชุมชนที่มีอยู่จริง ณ วันที่จัดเก็บข้อมูล จำนวน 19,648 ชุมชน

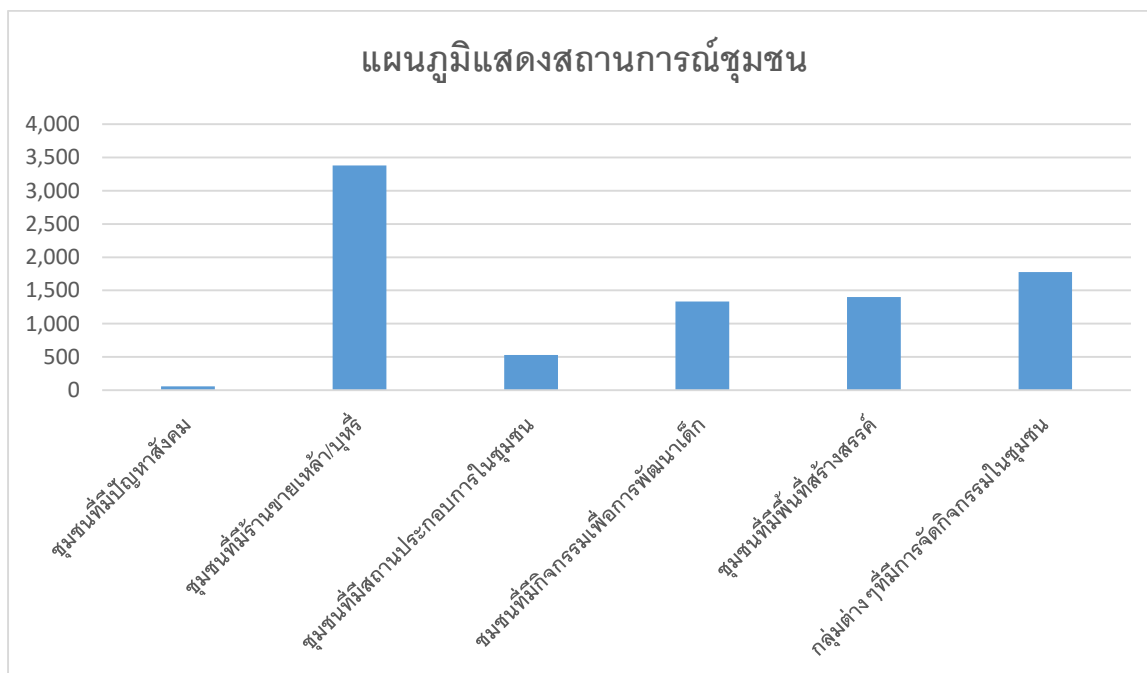

บทที่ 4

สรุปสถานการณ์ทางสังคมจังหวัดเชียงราย

จากการศึกษาผลการสำรวจข้อมูลตามแบบรายงานสถานการณ์ทางสังคมจังหวัดเชียงราย ปี 2560 ซึ่งสำนักงานพัฒนาสังคมและความมั่นคงของมนุษย์จังหวัดเชียงราย ได้ขอความร่วมมือหน่วยงานในจังหวัดเชียงราย และองค์กรปกครองส่วนท้องถิ่นดำเนินการจัดเก็บข้อมูล 2 ส่วน คือ ส่วนที่ 1 ข้อมูลทั่วไประดับจังหวัด รวบรวมข้อมูลทุติยภูมิจากหน่วยงานในระดับจังหวัด โดยสำนักงานพัฒนาสังคมและความมั่นคงของมนุษย์จังหวัดเชียงราย เป็นผู้รวบรวมข้อมูล ส่วนที่ 2 ข้อมูลกลุ่มเป้าหมายระดับพื้นที่ อปท. เก็บข้อมูลจากองค์กรปกครองส่วนท้องถิ่น โดยสำนักงานพัฒนาสังคมและความมั่นคงของมนุษย์จังหวัดเชียงราย เป็นผู้รวบรวมและบันทึกข้อมูล สามารถเรียงลำดับข้อมูลระดับสถานการณ์สังคมมากไปน้อย 3 ลำดับแรก ได้ดังนี้

1. สถานการณ์เด็ก

- 1) ประเด็นเด็กที่อยู่กับครอบครัวยากจน/ยากลำบาก จำนวน 1,992 คน คิดเป็นร้อยละ 0.94 ของเด็กที่อาศัยอยู่จริง ณ วันที่จัดเก็บข้อมูล
- 2) ประเด็นเด็กที่อยู่อาศัยไม่มั่นคง / สภาพที่อยู่อาศัยไม่เหมาะสม จำนวน 918 คน คิดเป็นร้อยละ 0.43 ของเด็กที่อาศัยอยู่จริง ณ วันที่จัดเก็บข้อมูล
- 3) ประเด็นเด็กที่ดูแลบุคคลในครอบครัว อาทิ เด็ก ผู้สูงอายุ คนพิการ จำนวน 568 คน คิดเป็นร้อยละ 0.27 ของเด็กที่อาศัยอยู่จริง ณ วันที่จัดเก็บข้อมูล

2. สถานการณ์เยาวชน

- 1) ประเด็นเยาวชนที่อยู่กับครอบครัวยากจน/ยากลำบาก จำนวน 1,238 คน คิดเป็นร้อยละ 1.71 ของเยาวชนที่อาศัยอยู่จริง ณ วันที่จัดเก็บข้อมูล
- 2) ประเด็นเยาวชนที่ดูแลบุคคลในครอบครัว อาทิ เด็ก ผู้สูงอายุ ผู้พิการ จำนวน 299 คน คิดเป็นร้อยละ 0.41 ของเยาวชนที่อาศัยอยู่จริง ณ วันที่จัดเก็บข้อมูล
- 3) ประเด็นเยาวชนที่อยู่อาศัยไม่มั่นคง / สภาพที่อยู่อาศัยไม่เหมาะสม จำนวน 275 คน คิดเป็นร้อยละ 0.38 ของเยาวชนที่อาศัยอยู่จริง ณ วันที่จัดเก็บข้อมูล

3. สถานการณ์วัยแรงงาน

- 1) ประเด็นวัยแรงงานที่อยู่กับครอบครัวยากจน/ยากลำบาก จำนวน 4,192 คน คิดเป็นร้อยละ 1.09 ของวัยแรงงานที่อาศัยอยู่จริง ณ วันที่จัดเก็บข้อมูล
- 2) ประเด็นวัยแรงงานที่อยู่อาศัยไม่มั่นคง / สภาพที่อยู่อาศัยไม่เหมาะสม จำนวน 1,978 คน คิดเป็นร้อยละ 0.52 ของวัยแรงงานที่อาศัยอยู่จริง ณ วันที่จัดเก็บข้อมูล
- 3) ประเด็นวัยแรงงานที่อยู่คนเดียวตามลำพัง / ไม่มีผู้ดูแล / ถูกทอดทิ้ง จำนวน 326 คน คิดเป็นร้อยละ 0.08 ของวัยแรงงานที่อาศัยอยู่จริง ณ วันที่จัดเก็บข้อมูล

4. สถานการณ์ผู้สูงอายุ

- 1) ประเด็นผู้สูงอายุที่อยู่กับครอบครัวยากจน/ยากลำบาก จำนวน 3,130 คน คิดเป็นร้อยละ 2.21 ของผู้สูงอายุที่อาศัยอยู่จริง ณ วันที่จัดเก็บข้อมูล
- 2) ประเด็นผู้สูงอายุที่อยู่อาศัยไม่มั่นคง / สภาพที่อยู่อาศัยไม่เหมาะสม จำนวน 943 คน คิดเป็นร้อยละ 0.67 ของผู้สูงอายุที่อาศัยอยู่จริง ณ วันที่จัดเก็บข้อมูล

3) ประเด็นผู้สูงอายุที่ดูแลบุคคลในครอบครัว อาทิ เด็ก ผู้สูงอายุ คนพิการ ฯ จำนวน 594 คน คิดเป็นร้อยละ 0.42 ของผู้สูงอายุที่อาศัยอยู่จริง ณ วันที่จัดเก็บข้อมูล

5. สถานการณ์ครอบครัว

1) ประเด็นครอบครัวเลี้ยงเดี่ยว (ที่มีเฉพาะผู้สูงอายุอาศัยอยู่กับเด็ก) จำนวน 10,407 ครอบครัว คิดเป็นร้อยละ 3.96 ของครอบครัวที่อาศัยอยู่จริง ณ วันที่จัดเก็บข้อมูล

2) ประเด็นครอบครัวที่อยู่ลำพังคนเดียว จำนวน 4,814 ครอบครัว คิดเป็นร้อยละ 1.83 ของครอบครัวที่อาศัยอยู่จริง ณ วันที่จัดเก็บข้อมูล

3) ประเด็นครอบครัวที่มีผู้สูงอายุอยู่ตามลำพังกับคู่สมรส จำนวน 4,352 ครอบครัว คิดเป็นร้อยละ 1.65 ของครอบครัวที่อาศัยอยู่จริง ณ วันที่จัดเก็บข้อมูล

6. สถานการณ์ชุมชน

1) ประเด็นชุมชนที่มีร้านขายเหล้า/ บุหรี่ที่อยู่ในชุมชนจำนวน 3,381 ชุมชน คิดเป็นร้อยละ 17.2

2) ประเด็นชุมชนที่มีกลุ่ม ชมรม สมาคม กลุ่มต่างๆ ที่มีการจัดกิจกรรมในชุมชน จำนวน 1,778 ชุมชน คิดเป็นร้อยละ 9.0

3) ประเด็นชุมชนที่มีพื้นที่สร้างสรรค์ เช่น ลานกีฬา สถานที่ออกกำลังกาย ฯลฯ จำนวน 1,399 ชุมชน คิดเป็นร้อยละ 7.1v